Elektronicznie podpisany przez:
Elżbieta Nowak
dnia 17 września 2025 r.

UCHWAŁA NR XVI/122/2025
RADY GMINY LUBASZ

z dnia 16 września 2025 r.

w sprawie wyznaczenia obszaru zdegradowanego i obszaru rewitalizacji na terenie Gminy Lubasz

Na podstawie art. 18 ust. 2 pkt 15 ustawy z dnia 8 marca 1990 r. o samorządzie gminnym (Dz. U. z 2025 r. poz. 1153) oraz art. 8 ust. 1 i art. 11 ust. 5 pkt 1 ustawy z dnia 9 października 2015 r. o rewitalizacji (Dz. U. z 2024 r. poz. 278) Rada Gminy Lubasz uchwala, co następuje:

§ 1. Wyznacza się obszar zdegradowany i obszar rewitalizacji na terenie Gminy Lubasz, w granicach określonych w załączniku graficznym do niniejszej uchwały.

§ 2. Ustanawia się na rzecz Gminy Lubasz prawo pierwokupu wskazanych nieruchomości położonych na obszarze rewitalizacji na działkach ewidencyjnych o numerach: 842/9, 1280, 877/5, 877/7, 202/33, 195/3, 1265, 202/183, 202/174, 202/45, 202/3, 201/3, 202/259, 202/260, 202/261, 202/262, 202/263, 202/264, 202/265, 202/217, 202/266, 202/267, 202/268, obręb 0009.

§ 3. Wykonanie uchwały powierza się Wójtowi Gminy Lubasz.

§ 4. Uchwała wchodzi w życie po upływie 14 dni od dnia ogłoszenia w Dzienniku Urzędowym Województwa Wielkopolskiego.

Przewodnicząca Rady Gminy

Elżbieta Nowak

MAPA OBSZARU ZDEGRADOWANEGO I OBSZARU REWITALIZACJI GMINY LUBASZ

Załącznik nr 1 do Uchwały nr XVI/122/2025
Rady Gminy Lubasz z dnia 16 września 2025 r.

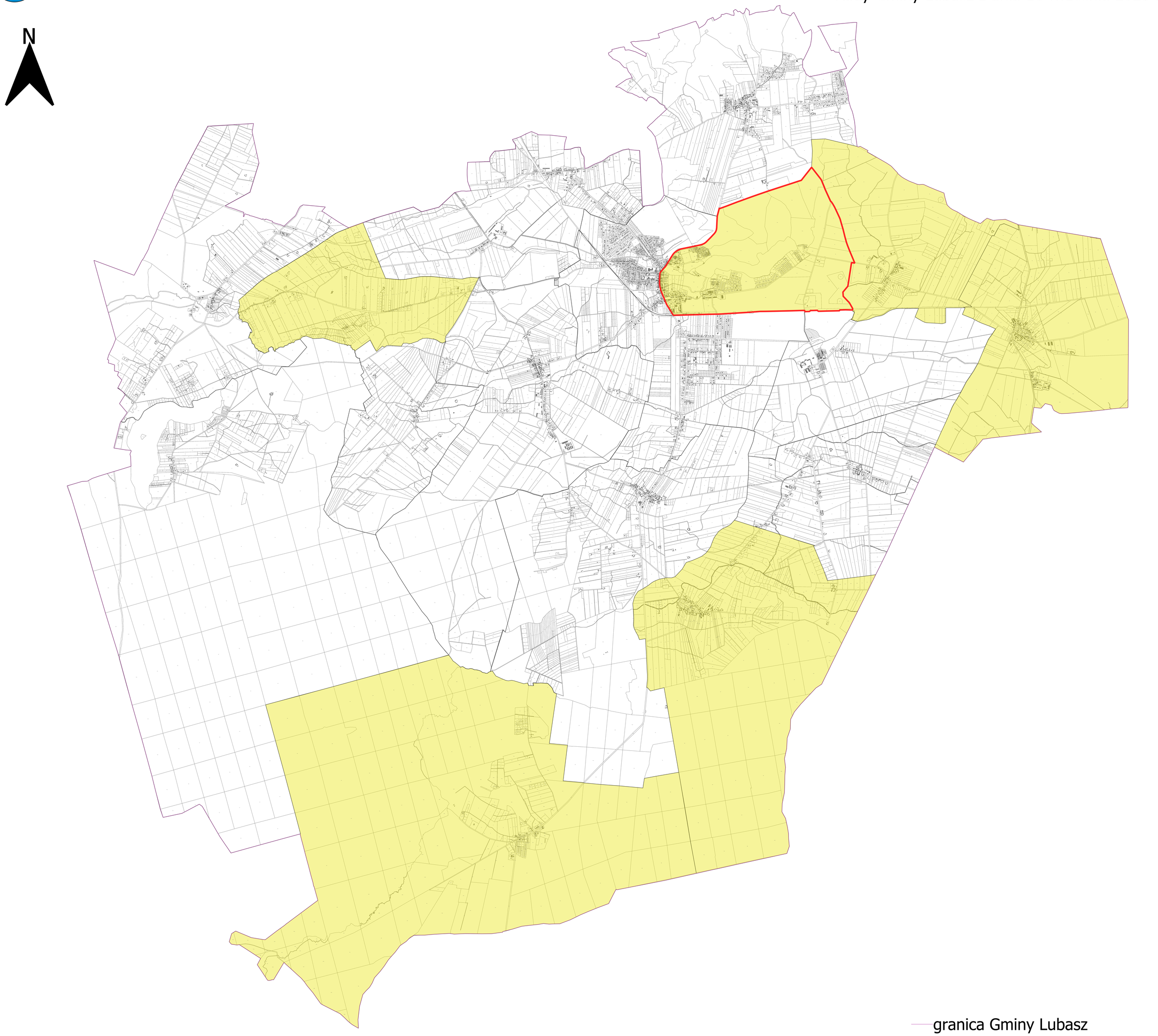

granica Gminy Lubasz
granica obszaru rewitalizacji
obszar zdegradowany
granice jednostek analitycznych

1:5 000

Uzasadnienie

Zasady oraz tryb przygotowywania, prowadzenia i oceny rewitalizacji określone zostały w ustawie o rewitalizacji z dnia 9 października 2015 r. Zgodnie z art. 3 ust. 1 ustawy przygotowanie, koordynowanie i tworzenie warunków do prowadzenia rewitalizacji, a także jej realizacja w zakresie właściwości stanowią zadania własne gminy.

Rewitalizacja stanowi kompleksowy oraz skoordynowany proces zintegrowanych działań na rzecz lokalnej społeczności, przestrzeni i gospodarki. Proces ten, skoncentrowany terytorialnie, ma na celu wyprowadzenie ze stanu kryzysowego obszarów zdegradowanych oraz poprawę jakości życia mieszkańców. Jednym z kluczowych założeń rewitalizacji jest partycypacja społeczna zapewniająca aktywny udział interesariuszy rewitalizacji w procesie przygotowania, prowadzenia oraz oceny rewitalizacji. Podstawą działań interesariuszy jest gminny program rewitalizacji, który sporządzany jest dla obszarów zdegradowanych obejmujących obszary przewidziane do rewitalizacji.

Zgodnie z art. 8 ust. 1 ustawy o rewitalizacji, Rada Gminy wyznacza w drodze uchwały obszar zdegradowany i obszar rewitalizacji, którego granice wyznacza się na załączonej mapie wykonanej w skali co najmniej 1:5000.

Dlatego też, działając na podstawie art. 8 ust. 1 ustawy o rewitalizacji, Rada Gminy Lubasz, w efekcie przeprowadzonych analiz, diagnoz oraz konsultacji społecznych, wyznacza obszar zdegradowany oraz obszar rewitalizacji.

Wyznaczenie obszaru zdegradowanego i obszaru rewitalizacji umożliwi opracowanie kompleksowego i zgodnego z ustawodawstwem, Gminnego Programu Rewitalizacji dla Gminy Lubasz, którego treść, w tym przede wszystkim cele, kierunki i przedsięwzięcia rewitalizacyjne, a także system monitorowania i oceny programu, zapewni jego skuteczność i efektywność. Realizacja podstawowych i uzupełniających przedsięwzięć rewitalizacyjnych, przyczyni się do rozwiązania zdiagnozowanych zjawisk kryzysowych w sferze społecznej, a także związanych z nimi problemów występujących w sferze gospodarczej, środowiskowej, przestrzenno-funkcjonalnej i technicznej, co przełoży się w sposób bezpośredni na podniesienie jakości życia mieszkańców.

Niniejsza uchwała w sprawie wyznaczenia obszaru zdegradowanego oraz obszaru rewitalizacji na terenie Gminy Lubasz była poddana konsultacjom społecznym w dniach od 24 czerwca do 30 lipca 2025 r., które obejmowały formy: zbierania uwag w postaci papierowej i elektronicznej za pomocą formularza, ankiety on-line oraz spotkania konsultacyjnego.

Przewodnicząca Rady Gminy

Elżbieta Nowak